

PRESENTACIÓN

Este número de la revista *Notas sobre migración y desigualdades*, número 5 de la segunda edición, está dedicado a la migración y la desigualdad. El número 11 de la primera edición, publicado en 2011, fue el primero en abordar estos temas. Desde entonces, la revista ha publicado varios números dedicados a la migración y la desigualdad, así como artículos que analizan la migración y la desigualdad en el contexto de la pandemia de COVID-19.

Este número de la revista *Notas sobre migración y desigualdades*, número 5 de la segunda edición, está dedicado a la migración y la desigualdad. El número 11 de la primera edición, publicado en 2011, fue el primero en abordar estos temas. Desde entonces, la revista ha publicado varios números dedicados a la migración y la desigualdad, así como artículos que analizan la migración y la desigualdad en el contexto de la pandemia de COVID-19.

Este número de la revista *Notas sobre migración y desigualdades*, número 5 de la segunda edición, está dedicado a la migración y la desigualdad. El número 11 de la primera edición, publicado en 2011, fue el primero en abordar estos temas. Desde entonces, la revista ha publicado varios números dedicados a la migración y la desigualdad, así como artículos que analizan la migración y la desigualdad en el contexto de la pandemia de COVID-19.

Este número de la revista *Notas sobre migración y desigualdades*, número 5 de la segunda edición, está dedicado a la migración y la desigualdad. El número 11 de la primera edición, publicado en 2011, fue el primero en abordar estos temas. Desde entonces, la revista ha publicado varios números dedicados a la migración y la desigualdad, así como artículos que analizan la migración y la desigualdad en el contexto de la pandemia de COVID-19.

Este número de la revista *Notas sobre migración y desigualdades*, número 5 de la segunda edición, está dedicado a la migración y la desigualdad. El número 11 de la primera edición, publicado en 2011, fue el primero en abordar estos temas. Desde entonces, la revista ha publicado varios números dedicados a la migración y la desigualdad, así como artículos que analizan la migración y la desigualdad en el contexto de la pandemia de COVID-19.

CLAUDIA MASFERRER
Coordinadora
Seminario Migración, Desigualdad y Políticas Públicas
El Colegio de México

Inmigrantes en Estados Unidos

Rogelio Sáenz | The University of Texas at San Antonio

E... A... ID-19

E... E... I... /D... (I /H...)... E... E... A... 2020... A... C -2 E... E... C... ID-19

CUADRO 1. Características socioeconómicas de los trabajadores latinos inmigrantes en los EUA y Texas, 2018

| Características seleccionadas | Estados Unidos | | | Texas | | |
|-----------------------------------|-----------------------------|----------------------------|---------------|-----------------------------|----------------------------|---------------|
| | No ciudadano estadounidense | Ciudadano EUA naturalizado | Nacido en EUA | No ciudadano estadounidense | Ciudadano EUA naturalizado | Nacido en EUA |
| % en industrias esenciales | | | | | | |
| hombres | 56.8 | 53.5 | 49.2 | 62.3 | 58.1 | 51.9 |
| mujeres | 34.4 | 48.6 | 48.9 | 33.9 | 50.7 | 52.5 |
| % educación secundaria o superior | 53.1 | 75.5 | 88.3 | 47.8 | 69.6 | 86.1 |
| % con licenciatura o superior | 9.3 | 21.9 | 21.3 | 8.3 | 20.3 | 18.6 |
| Ingreso mediano del hogar | \$58,760 | \$80,035 | \$81,048 | \$53,694 | \$71,525 | \$75,172 |
| % en situación de pobreza | 13.6 | 6.0 | 7.8 | 15.5 | 6.7 | 8.4 |
| % sin seguro de salud | 45.7 | 14.5 | 14.1 | 57.0 | 25.9 | 23.9 |

Fuente: American Community Survey, 2018

ID-19. A los trabajadores latinos en Estados Unidos se les ha afectado en un 57 por ciento, en comparación con el 62 por ciento de los trabajadores latinos en Texas (Cuadro 1).
 Los trabajadores latinos en Estados Unidos tienen un ingreso mediano del hogar de \$58,760, lo que es menor que el ingreso mediano del hogar de \$80,035 de los trabajadores latinos en Texas.
 Además, el 45.7 por ciento de los trabajadores latinos en Estados Unidos no tienen seguro de salud, lo que es mayor que el 14.5 por ciento de los trabajadores latinos en Texas.
 Los trabajadores latinos en Estados Unidos tienen un nivel de educación secundaria o superior del 53.1 por ciento, lo que es menor que el 75.5 por ciento de los trabajadores latinos en Texas.
 Además, el 9.3 por ciento de los trabajadores latinos en Estados Unidos tienen una licenciatura o superior, lo que es menor que el 21.9 por ciento de los trabajadores latinos en Texas.
 El 13.6 por ciento de los trabajadores latinos en Estados Unidos están en situación de pobreza, lo que es mayor que el 6.0 por ciento de los trabajadores latinos en Texas.
 El 7.8 por ciento de los trabajadores latinos en Estados Unidos están en situación de pobreza, lo que es mayor que el 6.7 por ciento de los trabajadores latinos en Texas.
 El 14.1 por ciento de los trabajadores latinos en Estados Unidos no tienen seguro de salud, lo que es mayor que el 23.9 por ciento de los trabajadores latinos en Texas.

En Texas, el 62.3 por ciento de los trabajadores latinos están en industrias esenciales, lo que es mayor que el 56.8 por ciento de los trabajadores latinos en Estados Unidos.
 Además, el 33.9 por ciento de los trabajadores latinos en Texas no tienen seguro de salud, lo que es menor que el 45.7 por ciento de los trabajadores latinos en Estados Unidos.
 El 47.8 por ciento de los trabajadores latinos en Texas tienen un nivel de educación secundaria o superior, lo que es menor que el 53.1 por ciento de los trabajadores latinos en Estados Unidos.
 Además, el 8.3 por ciento de los trabajadores latinos en Texas tienen una licenciatura o superior, lo que es menor que el 9.3 por ciento de los trabajadores latinos en Estados Unidos.
 El 15.5 por ciento de los trabajadores latinos en Texas están en situación de pobreza, lo que es mayor que el 13.6 por ciento de los trabajadores latinos en Estados Unidos.
 El 25.9 por ciento de los trabajadores latinos en Texas no tienen seguro de salud, lo que es mayor que el 14.5 por ciento de los trabajadores latinos en Estados Unidos.

Conclusiones

Los trabajadores latinos en Estados Unidos y Texas han sido afectados por la crisis económica causada por el COVID-19. En Estados Unidos, el 57 por ciento de los trabajadores latinos han sido afectados, lo que es menor que el 62 por ciento de los trabajadores latinos en Texas.

... ID-19 ...
E ... De ...

... E ...
... D ...
... C ID-19 ... E ...
... E Ce, 2020 ...
... -C ID-19 ...
... E ...
... D ...
... A eC ID-19, ...
... A e2020, ...
... 10 ... 9 ...
... 8 ...

... E ...
... D ...
... C ID-19 ... E ...
... E Ce, 2020 ...
... -C ID-19 ...
... E ...
... D ...
... A eC ID-19, ...
... A e2020, ...
... 10 ... 9 ...
... 8 ...

El estudio de las migraciones y las desigualdades ante COVID-19 en México y Estados Unidos se centra en las poblaciones vulnerables y las redes de apoyo que existen en estos países. El análisis se realiza desde una perspectiva comparada, considerando las diferencias culturales, económicas y políticas que existen entre ambos países. El estudio se divide en tres partes: primero, se describe el contexto migratorio y las desigualdades que existen en México y Estados Unidos; segundo, se analizan las redes de apoyo que existen en estos países; y tercero, se discuten las políticas públicas que se necesitan para mejorar las condiciones de vida de las poblaciones vulnerables.

NOTAS

1. G. ... C. ... E. ... C. ... // ... 2643816; ... ID-19, D. ... -19/ -53052755
2. ... 5.000 ... E. ... // ... /2020-04-23/ ... =I A 400A B C 6 0 5 0 96.- DHF4H I 9.5 -Z- 4
3. ... C. ... // ... /2020/04/1473352
4. D. ... C. -19 ... E. ... // ... /C -19 ... -20200404-0022. ... EE ... // ... /2020/04/24/ ... /
5. A. ... G. ... E. ... I. ... // ... / ... =A DIA& ... =EA IAD
6. ... F. ... B. ... F. ... *Ethnic and Racial Studies*, ... 36, I. ... 7, (2013): 1162-1179.
7. ... C. ... D. ... E. ... K. ... *Geopolitics*, ... 17, I. ... 2, (2012): 276-292.
8. ... G. ... I. ... *American Journal of Sociology* 111 (4) (2006): 999-1037.
9. H. ... D. ... E. ... *Andamios*, ... 11, ... 24, (... 2014): 125148, ... : AC
10. G. ... E. ... (... D. ... C. ... E. ... C. ... F. ... 2018), 256.
11. I. ... E. ... // ... /2020/03/22/ ... -19. ... /

Niñez y educación transfronteriza. Retos y estrategias ante la pandemia COVID-19

Betsabé Román | El Colegio de Sonora
Gloria Ciria Valdéz Gardea | El Colegio de Sonora

Introducción

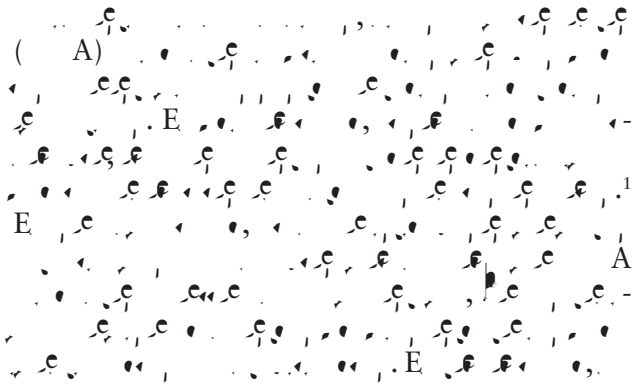

Jornaleros en la agricultura de exportación, pobreza y COVID-19

Agustín Escobar Latapí | Centro de Investigaciones y Estudios Superiores en Antropología Social

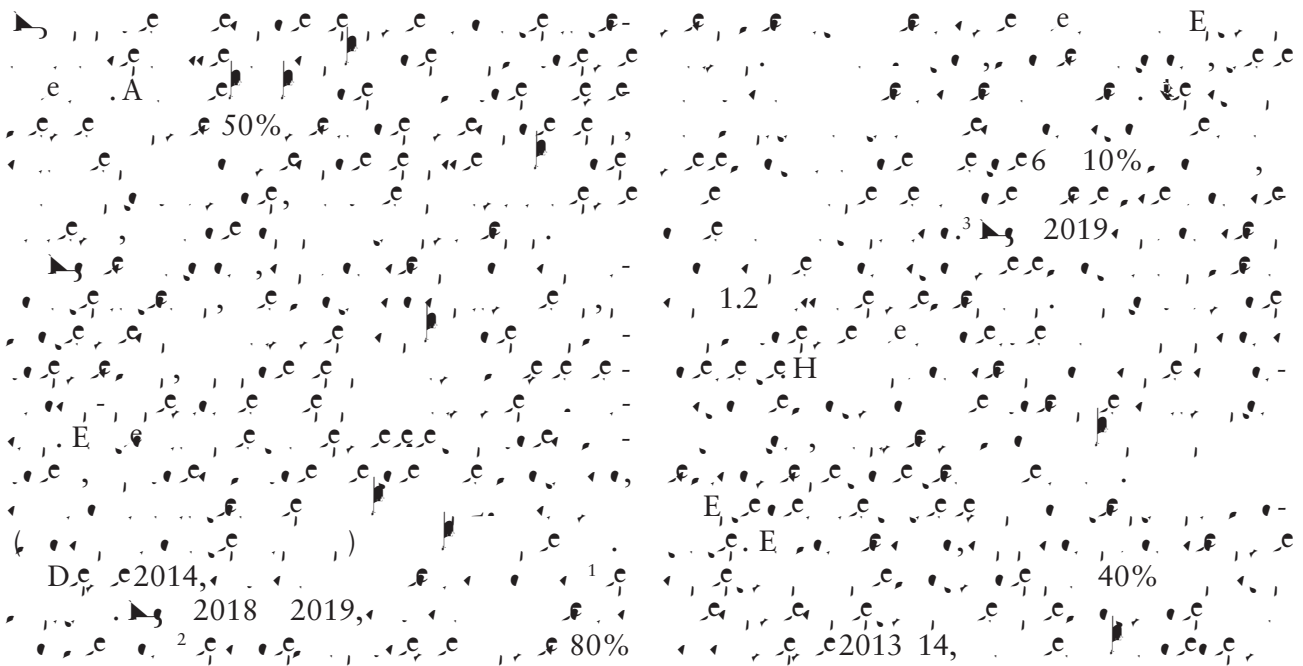

Gráfica 1 Salario mensual 2005-I a 2018-IV (pesos constantes 2016.III=100)

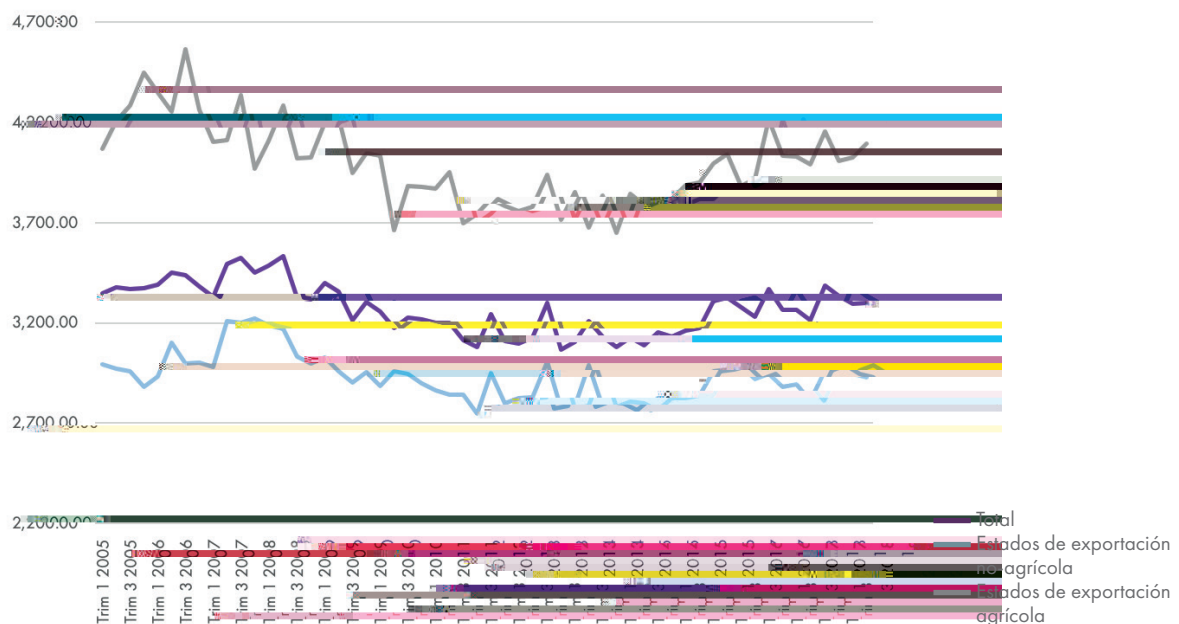

Fuente: ENOE - INEGI, 2005 - 2018.

2007. A
1. H
2014: 1)
E
G 2.
40%
; 2)
A
H
(AHIE, E),
4 E
A
; 3)
E
C, B, C, J

Gráfica 2 Porcentaje de trabajadores con ingreso laboral inferior al costo de la canasta alimentaria en zonas rurales, por región

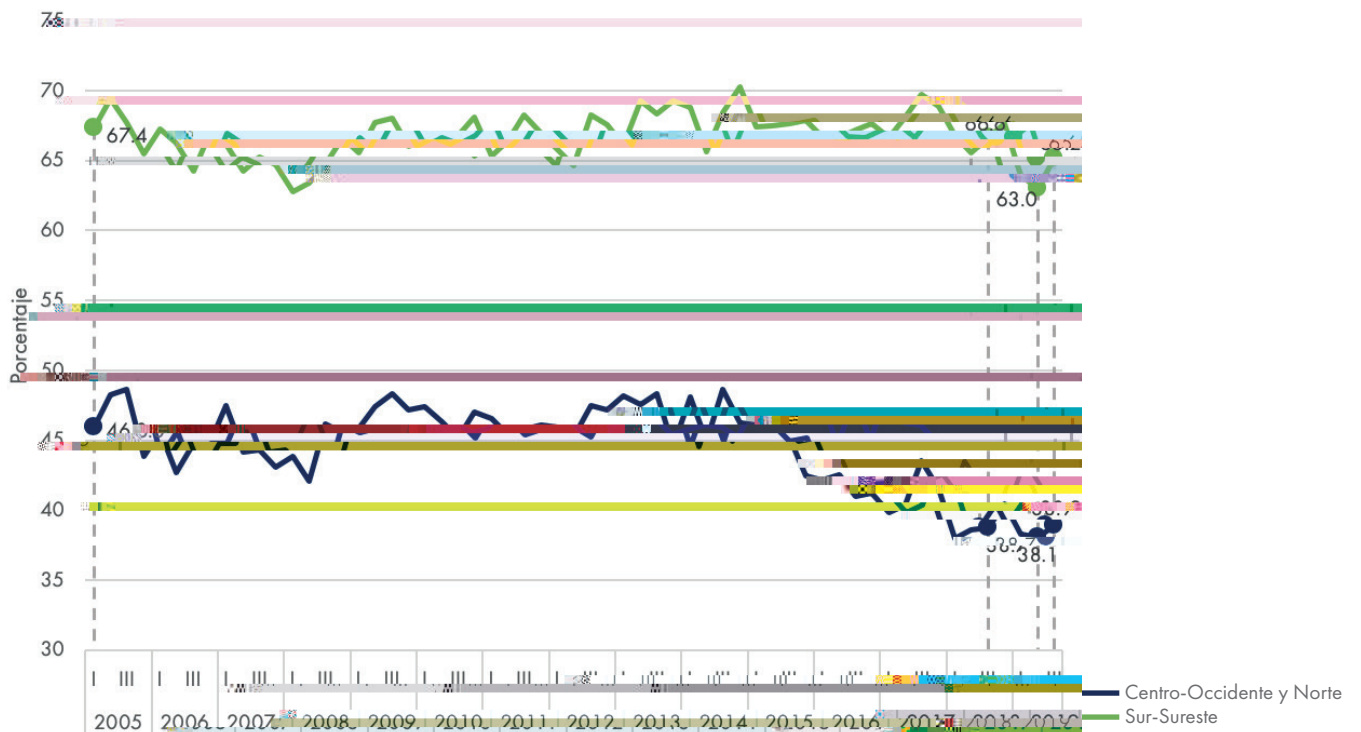

Fuente: ITLP, Coneval.org. Elaboración de CONEVAL para el autor.

NOTAS

1. C. A. 2020. *Datos Comisión Mexicana de Ayuda a Refugiados*. • : 28, 2020. //

CA E
A G
B E C
A C ID-19
D C ID-19
A C ID-19

NOTAS

1. A. C. A. J. A. I. E. , *The New York Times*, 9, 2020.
2. J. D. C. , 12, 2019.
3. A. D. A. , *De Aquí y de Allá: Políticas de la diáspora, inclusión y derechos sociales más allá de las fronteras*, (E. C. , 2020).
4. D. K. , D. A. , F. B. E. , G. C. , 1, 2020.
5. C. D. J. D. I. C. B. C. H. , *The New York Times*, 15, 2020.
6. C. J. J. F. J. , *The New York Times*, 23, 2019.
7. J. D. C. ID-19 , *The New Yorker*, 13, 2020.
8. E. C. I. ,
9. J. B. I. A. A. I. D. , *Truthout*, 30, 2020.

Gabriela Pinillos es investigadora del Centro de Estudios de la Migración y la Diversidad Cultural de la Universidad de Chile. Es autora de los libros *El Etno-nacionalismo en Chile* y *El Etno-nacionalismo en Chile: Una historia reciente*.

Betsabé Román es doctora en Ciencias Sociales por la Universidad de Chile. Es investigadora del Centro de Estudios de la Migración y la Diversidad Cultural de la Universidad de Chile. Es autora de los libros *El Etno-nacionalismo en Chile* y *El Etno-nacionalismo en Chile: Una historia reciente*.

Rogelio Sáenz es profesor de Sociología en la Universidad de California, San Diego. Es autor del libro *Latinos in the United States: Diversity and Change*. Es editor de la revista *Latin American Research Review*. En 2020, es editor de la revista *Latin American Research Review*.

Ana Saiz es doctora en Sociología por la Universidad de Chile. Es investigadora del Centro de Estudios de la Migración y la Diversidad Cultural de la Universidad de Chile. Es autora de los libros *El Etno-nacionalismo en Chile* y *El Etno-nacionalismo en Chile: Una historia reciente*.

Gloria Ciria Valdéz Gardea es doctora en Ciencias Sociales por la Universidad de Chile. Es investigadora del Centro de Estudios de la Migración y la Diversidad Cultural de la Universidad de Chile. Es autora de los libros *El Etno-nacionalismo en Chile* y *El Etno-nacionalismo en Chile: Una historia reciente*.